

نسخه E.M.O

راهنمای نصب و راه اندازی

دستگاه اعلام سرقت سیم‌کارتی

نکات قبل از نصب

۱- مکانی را برای نصب انتخاب نمایید که دسترسی آسانی به سیم کشی‌ها داشته باشد و این امکان را به شما بدهد تا در صورت تعمیر و نگهداری به آسانی دستگاه باز و بسته شود.

۲- حتما قبل از نصب دستگاه، برد ریموت و حسگر های بی سیم و همچنین آنتن دهی سیم کارت را بررسی کنید.

۳- از نصب چشمی تا فاصله ۲ متری دستگاه جدا خودداری فرمایید.

۴- دستگاه حداقل ۲ متر با دستگاه های آنتن دار و جرقه زن مانند مودم، تلفن بی سیم، اجاق گاز،گنکتور و ... فاصله داشته باشد.

۵- دستگاه به صورت عمودی نصب شود.

۶- برای آنتن دهی بهتر دزدگیر، از نصب در جعبه های فلزی خودداری نمایید.

مشخصات‌فنی

تعداد زون با سیم	۳ عدد
تعداد زون بی سیم	۱ عدد (افزودن تا ۲۰ حسگر بی سیم)
تعداد شناسایی ریموت	۱۰ عدد
فرکانس کاری بی سیم	۴۳۳ مگاهرتز
فرکانس آنتن سیم کارت	چهارباند با فرکانس های۸۵۰/۹۰۰/۱۸۰۰/۱۹۰۰ مگاهرتز
دفترچه تلفن	۲۰ عدد
دمای کاری	منفی ۱۰ تا مثبت ۷۰ درجه سانتی گراد
بیشترین جریان مصرفی	۳۵،ره آمپر(بدون متعلقات و در هنگام تماس صوتی)
کمترین جریان مصرفی	۵،ره آمپر (بدون متعلقات)
زبان پیامک ارسالی دستگاه	فارسی و انگلیسی
نوع گزارشات ارسالی دستگاه	قطع و وصل برق، ورود و خروج، باتری حسگر
تعداد و سایز سیم کارت	یک عدد سیمکارت نانو

تصویر، نحوه نصب و سیم بندی دستگاه اعلام سرقت

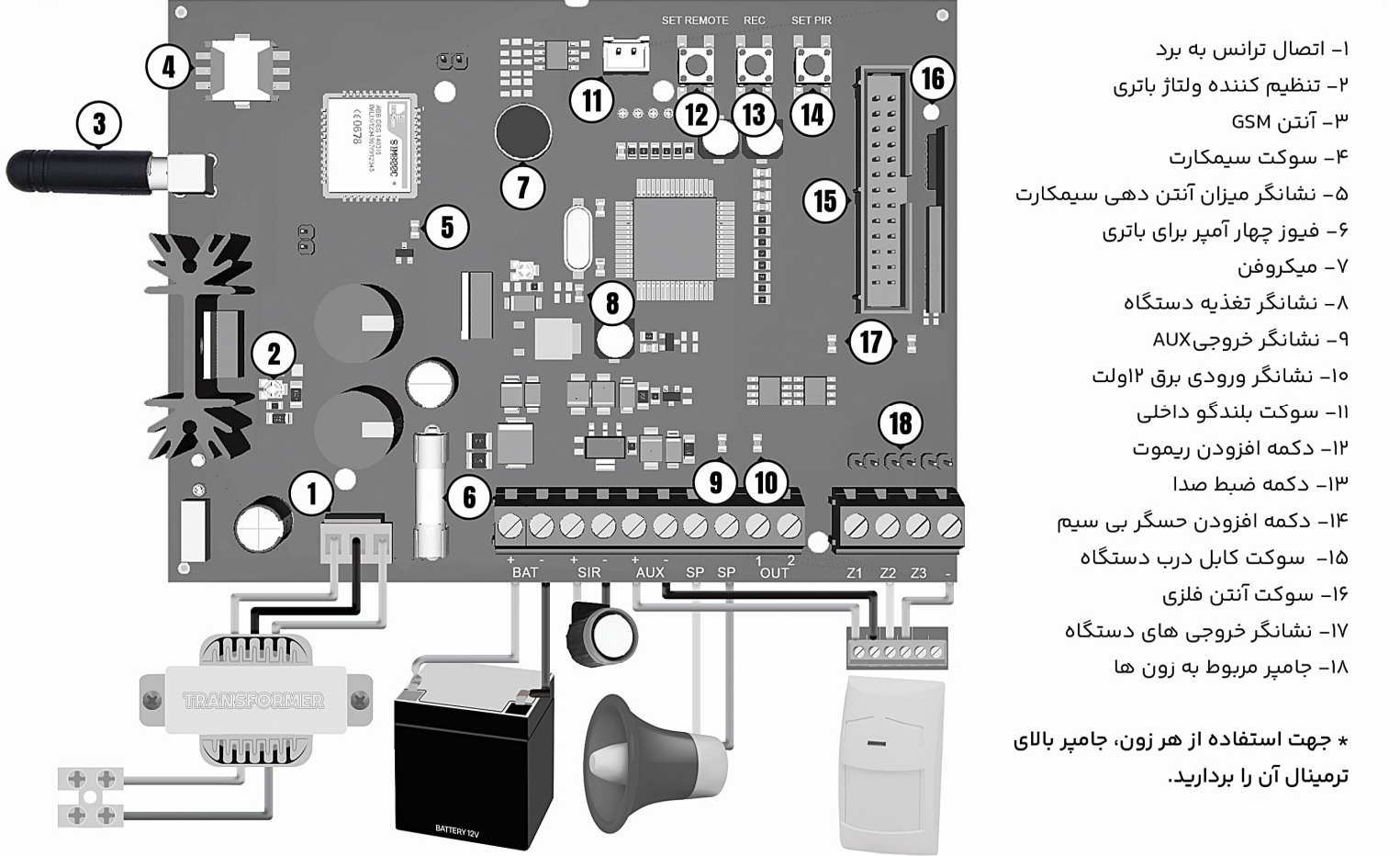

*** جهت استفاده از هر زون، جامپر بالای**

ترمینال آن را بردارید.

نکات مهم

تمامی برنامه ریزی این دستگاه از طریق نرم افزار قابل نصب روی گوشی و دکمه های روی برد انجام پذیر است. ولی امکان اضافه کردن درب دارای نمایشگر و صفحه کلید را هم دارد، تا از این طریق، امکان برنامه ریزی هم وجود داشته باشد.

۱- رمز پیش فرض در کلیه مراحل برنامه ریزی و کنترل دستگاه،**0000**است.

۲- اگر از سیم کارت جدید استفاده می کنید، حتما پین کد آن را غیر فعال کنید.

توجه: اگر برای اولین بار از سیم کارت همراه اول استفاده می کنید، حتما قبل از استفاده، عملیات فعال سازی تماس را انجام دهید.

برای فعال سازی تماس، کافی است:

سیم کارت داخل گوشی گذاشته شود. بعد از تماس با شماره دلخواه، زبان مورد نظر انتخاب و تایید شود. حتما این مرحله در سیم کارت های جدید همراه اول انجام شود. در غیر این صورت دستگاه دزدگیر تماس برقرار نمی کند.

۳- درصورت امکان، برای ارائه کارایی بهتر دستگاه از سیم کارت همراه اول استفاده شود.

۴- نرم افزارهای iOS و Android دستگاه دزدگیر سیم کارتی به جهت کاهش اشتباهات در نوشتن پیام و افزایش سطح امنیت دستگاه، ارائه شده است.

۵- سطح آنتن دهی سیمکارت دزدگیر از ۰ تا ۳۲ است که از سطح ۲۰ به بالا، نشانگر آنتن دهی مطلوب است.

۶- حسگرها نسبت به نویز حساس بوده و ممکن است در هنگام تماس یا پیام کوتاه تحریک شوند. بنابراین برای کارکرد صحیح لازم است حداقل ۲ متر با دزدگیر و دستگاه های بی سیم و سیم کارتی دیگر فاصله داشته باشند. (حسگر های بی سیم حداقل ۳ متر فاصله داشته باشند).

۷- حالت حافظه بدین معنی است که اگر در هنگام فعال بودن دزدگیر، یکی از زون ها تحریک شود و شروع به هشدار کند، این حافظه (شماره زون) در دستگاه ذخیره می شود تا بتوان آن بخشی که باعث هشدار شده را شناسایی کرد.

برای پاک کردن حالت حافظه ابتدا باید یک بار دزدگیر را بدون اینکه آزریر بزند فعال و غیر فعال شود.

۸- LED سبز رنگ روی برد (شماره ۵ راهنمای تصویر) نمایشگر آنتن دهی است. بعد از راه اندازی کامل دستگاه اگر این‌LED، ۳ ثانیه یک بار چشمک بزند، بدین معنی است که سیم کارت آنتن دارد. در غیر اینصورت بخش سیم کارت خاموش است و حتما باید مشکل بررسی شود وگرنه ارسال پیام و برقراری تماس امکان پذیر نیست.

راهنمای زون برای دستگاه های فاقد نمایشگر و صفحه کلید

تحریک حسگر + دکمه SET PIR روی برد	افزودن حسگر بی سیم	با تحریک کردن چشمی، (فشردن کلید چشمی یا تحریک دستی) همزمان دکمه SET PIR روی برد را فشار دهید تا حسگر به دزدگیر اضافه شود.
دکمه SET PIR روی برد + روشن کردن دزدگیر	پاک کردن حسگر بی سیم	دکمهPIR روی برد دزدگیر را نگه داشته و همزمان دستگاه را روشن کنید تا حسگرهایی که از قبل اضافه شده پاک شوند.

نحوه تنظیم حسگر های بی سیم روی هر یک از زون های با سیم

شماره زون	زون ۱	زون ۲	زون ۳	زون ۵																																																																																																																																																
نوع چیدمان	<table> <tbody><tr> <td>L</td><td>H</td><td>D0</td> <td>L</td><td>H</td><td>D0</td> <td>L</td><td>H</td><td>D0</td> <td>L</td><td>H</td><td>D0</td> </tr> <tr> <td></td><td></td><td>D1</td> <td></td><td></td><td>D1</td> <td></td><td></td><td>D1</td> <td></td><td></td><td>D1</td> </tr> <tr> <td></td><td></td><td>D2</td> <td></td><td></td><td>D2</td> <td></td><td></td><td>D2</td> <td></td><td></td><td>D2</td> </tr> </tbody></table>	L	H	D0	L	H	D0	L	H	D0	L	H	D0			D1			D1			D1			D1			D2			D2			D2			D2	<table> <tbody><tr> <td>L</td><td>H</td><td>D0</td> <td>L</td><td>H</td><td>D0</td> <td>L</td><td>H</td><td>D0</td> <td>L</td><td>H</td><td>D0</td> </tr> <tr> <td></td><td></td><td>D1</td> <td></td><td></td><td>D1</td> <td></td><td></td><td>D1</td> <td></td><td></td><td>D1</td> </tr> <tr> <td></td><td></td><td>D2</td> <td></td><td></td><td>D2</td> <td></td><td></td><td>D2</td> <td></td><td></td><td>D2</td> </tr> </tbody></table>	L	H	D0	L	H	D0	L	H	D0	L	H	D0			D1			D1			D1			D1			D2			D2			D2			D2	<table> <tbody><tr> <td>L</td><td>H</td><td>D0</td> <td>L</td><td>H</td><td>D0</td> <td>L</td><td>H</td><td>D0</td> <td>L</td><td>H</td><td>D0</td> </tr> <tr> <td></td><td></td><td>D1</td> <td></td><td></td><td>D1</td> <td></td><td></td><td>D1</td> <td></td><td></td><td>D1</td> </tr> <tr> <td></td><td></td><td>D2</td> <td></td><td></td><td>D2</td> <td></td><td></td><td>D2</td> <td></td><td></td><td>D2</td> </tr> </tbody></table>	L	H	D0	L	H	D0	L	H	D0	L	H	D0			D1			D1			D1			D1			D2			D2			D2			D2	<table> <tbody><tr> <td>L</td><td>H</td><td>D0</td> <td>L</td><td>H</td><td>D0</td> <td>L</td><td>H</td><td>D0</td> <td>L</td><td>H</td><td>D0</td> </tr> <tr> <td></td><td></td><td>D1</td> <td></td><td></td><td>D1</td> <td></td><td></td><td>D1</td> <td></td><td></td><td>D1</td> </tr> <tr> <td></td><td></td><td>D2</td> <td></td><td></td><td>D2</td> <td></td><td></td><td>D2</td> <td></td><td></td><td>D2</td> </tr> </tbody></table>	L	H	D0	L	H	D0	L	H	D0	L	H	D0			D1			D1			D1			D1			D2			D2			D2			D2
L	H	D0	L	H	D0	L	H	D0	L	H	D0																																																																																																																																									
		D1			D1			D1			D1																																																																																																																																									
		D2			D2			D2			D2																																																																																																																																									
L	H	D0	L	H	D0	L	H	D0	L	H	D0																																																																																																																																									
		D1			D1			D1			D1																																																																																																																																									
		D2			D2			D2			D2																																																																																																																																									
L	H	D0	L	H	D0	L	H	D0	L	H	D0																																																																																																																																									
		D1			D1			D1			D1																																																																																																																																									
		D2			D2			D2			D2																																																																																																																																									
L	H	D0	L	H	D0	L	H	D0	L	H	D0																																																																																																																																									
		D1			D1			D1			D1																																																																																																																																									
		D2			D2			D2			D2																																																																																																																																									

با استفاده از این نوع چیدمان، می‌توانید هر یک از حسگر های بی سیم را روی زون با سیم دلخواه چیدمان کنید.

به عنوان مثال : برای تبدیل یکی از حسگر های بی سیم به حالت دینگ دانگ باید مطابق با زون یک، جامپر های DO تا D2 را چیدمان نمود.

نحوه بازگشت به تنظیمات کارخانه

همزمان سه دکمه SET REMOTE و SET PIR و REC را روی برد نگه داشته و سپس برق دستگاه را متصل نمایید و منتظر بمانید تا یک صدای بوق ممتد در دستگاه پخش شود. اکنون تمامی اطلاعات دستگاه پاک شده و رمز دستگاه به رمز پیشفرض **0000** تغییر می یابد.

ضبط و پخش صدای هشدار

برای ضبط صدای هشدار(۲۰ ثانیه)، همزمان با نگه داشتن دکمه REC روی برد، صدای مورد نظر را ضبط نموده و پس از رها کردن این دکمه، صدای ضبط شده به صورت خودکار از بلندگو داخلی پخش می شود.

نکته: صدای ضبط شده باید شامل نام و آدرس مکان نصب دستگاه باشد.

راهنمای ریموت برای دستگاه های فاقد نمایشگر و صفحه کلید

دکمهSET REMOT روی برد	افزودن ریموت	اگر هنگام افزودن، به جای دکمه 0 دکمه دیگری را فشار دهید، ریموت عملکرد مناسبی ندارد و باید ریموت را حذف و مجدداً به صورت صحیح اضافه شود.
	فعال کردن	تمامی زون های دزدگیر آماده به کار میشوند.
	غیرفعال کردن	تمامی زون های دزدگیر غیرفعال می شوند.
	نیمه فعال کردن	زون های ۱، ۲، ۵ و ۵ فعال و زون ۳ غیرفعال می شوند.
	فرمان لحظه ای خروجی دو	با استفاده از این دکمه ریموت خروجی دو، به مدت دو ثانیه وصل می شود.
+	حالت دینگ دانگ زون یک	در هنگام غیرفعال بودن دزدگیر و تحریک شدن زون یک، یک صدای دینگ دانگ مانند از بلندگو دزدگیر پخش می‌شود. نحوه فعال کردن این حالت، بسته به نوع ریموت مطابق یکی از روش های ذکر شده است.
SET REMOT +	حالت ۲۴ ساعته زون سه	در صورت تحریک این زون، چه در حالت فعال و غیرفعال، دستگاه شروع به هشدار و برقراری تماس می کند.
SET REMOT +	حالت LED-ARM خروجی یک	در صورت فعال شدن دزدگیر، خروجی یک روشن و با غیرفعال شدن دزدگیر، خروجی یک خاموش می شود.
SET REMOT+ SET PIR +	افزودن ریموت اضطراری	در صورت فشردن یکی از دکمه های ریموت اضطراری هر در دو حالت فعال و غیر فعال دستگاه شروع به هشدار و برقراری تماس می کند.

برای پاک کردن ریموت کنترلی که از قبل اضافه شده، دستگاه را خاموش نموده و سپس دکمه SET REMOT روی برد را نگه داشته و دستگاه را روشن نمایید.

پس از روشن شدن دستگاه، دکمه را رها کنید تا ریموت های تعریف شده پاک شوند.

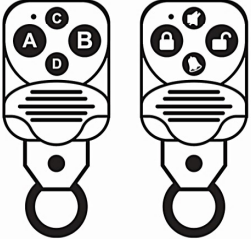

راهنمای سریع برنامه ریزی دستگاه از طریق پیام کوتاه (SMS)

عنوان	کد دستوری (از چپ به راست)	توضیحات
بازگشت به تنظیمات کارخانه	رمزعبور *RS#	تمامی اطلاعات دزدگیر شامل شماره تماس ها، ریموت و حسگر ها پاک میشوند.
ثبت شماره در حافظه ارسال پیامک.(sms)	شماره تلفن شماره حافظه*رمزعبور*SA# مثال *SA0000209123456789	شماره حافظه از ۰ تا ۹ است پیام های گزارشات و هشدار به این شماره ها ارسال می‌شوند.
ثبت شماره در حافظه تماس (call)	شماره تلفن شماره حافظه*رمزعبور*GA# مثال *GA0000309123456789	شماره حافظه از ۰ تا ۹ است در هنگام هشدار با این شماره ها تماس برقرار می‌شود.
مشاهده شماره تلفن های ثبت شده در دستگاه	رمزعبور *CA#	شماره تلفن های ثبت شده در هر دو حافظه در قالب پیامک ارسال میشود.
ذخیره نام مکان مورد سرقت	متن مورد نظر*رمزعبور*MA# دزدگیر منزل*MA0000	این متن میتواند به هر دو زبان فارسی و انگلیسی و حداکثر ۴۰ کاراکتر باشد. (این متن در کنار نام زون، پیامک میشود)
نامگذاری زون ها	نام زون*رمزعبور شماره زون *Z# اتاق خواب*Z10000	شماره زون از ۱ تا ۵ است. حداکثر تا ۱۰ کاراکتر میتوان نوشت.
همراه اول سیمکارت	#رمز شارژ*#*140*22*رمزعبور*CH# #رمز شارژ*#*141*22*رمزعبور*CH# #رمز شارژ*#*141*08*رمزعبور*CH#	این دستور فقط برای سیمکارت های اعتباری است. برای سهولت در شارژ کردن سیمکارت از کد های دستوری #733* استفاده کنید.
مشاهده شماره شارژ سیمکارت	#*140*08*رمزعبور*CH# #*141*07*رمزعبور*CH#	این دستور فقط برای سیمکارت های اعتباری است. در صورت نداشتن شارژ جواب میزان اعتبار ارسال نمیشود.
مشاهده میزان سیمکارت دزدگیر	رمزعبور *AN#	با این دستور میتوانید میزان آنتن دهی سیمکارت را بررسی نمایید.
مشاهده وضعیت دستگاه	رمزعبور *CR#	در پیامک ارسالی، آخرین وضعیت دزدگیر خروجی ها و قطع و وصل بودن برق را مشاهده میکنید

کنترل خروجی های دزدگیر	روشن ON خاموش OFF لحظه ای NE# رمزعبور شماره رله*AR20000NF	دستگاه دارای ۲ خروجی است که با این ۳ حالت میتوانید آن را کنترل کنید.
گزارش محرمانه (ورود و خروج)	فعالسازی گزارش: ON#رمزعبور*SR# غیرفعالسازی گزارش: OFF#رمزعبور*SR#	اگر فردی دزدگیر را به هر نحوی فعال یا غیرفعال کرد، گزارش این عملکرد به مدیران ارسال می شود.
تغییر رمز عبور	رمزعبور جدید*رمزعبور قدیم*PS# *PS00002222	رمز بایدحتما ۴ رقمی باشد.
تنظیم نوع تک آزریر	بلندگو داخلی 1 بلندگو داخلی و بیرو 2 بلندگو داخلی و بیرویی و بیرو 3 بلندگو داخلی و بیرویی و بیرو 3	از طریق این کد دستوری میتوانید صدای فعال و غیرفعال شدن دزدگیر را متناسب با مکان نصب شده تنظیم نمایید، که از کدام بلندگو پخش شود.
فعال کردن دزدگیر	رمزعبور *AR#	دزدگیر به صورت کامل فعال میشود.
غیرفعال کردن دزدگیر	رمزعبور *DI#	دزدگیر به صورت کامل غیرفعال میشود.
نیمه فعال کردن دزدگیر	رمزعبور *HA#	زون های ۱، ۲، ۵ و ۵ فعال و زون ۳ غیرفعال می شوند.
تغییر زبان پیامک های ارسالی دزدگیر	فارسی: FA#رمزعبور*LS# انگلیسی: EN#رمزعبور*LS#	پیامک های ارسالی از دزدگیر به کاربران به زبان انتخاب شده ارسال میشود.
تنظیم مدت زمان آزریر	مدت زمان آزریر به ثانیه*رمز عبور*TS# *TS0000200	مدت زمان آزریر بین 0 تا 400 ثانیه است *مدت زمان آزریر به صورت دو یا سه رقمی در کد دستوری قرار بگیرد.
گزارش همراه اول	#*140*08*رمزعبور*CS# #*141*07*رمزعبور*CS#	با ۲۰ بار فعال و غیرفعال شدن دزدگیر پیامک میزان شارژ سیمکارت برای مدیر ارسال میشود.
غیرفعال کردن گزارش دوره ای شارژ	رمزعبور *CS#	ارسال دوره ای گزارش شارژ غیرفعال میشود.
تنظیم سطح امنیت	رمزعبور *SS#	از طریق این کد دستوری میتوانید سطح امنیت ورودی را فعال یا غیرفعال کنید.

* رمز پیش فرض دستگاه**0000** است. در صورتی که رمز ورود را تغییر دادید از رمز جدید استفاده نمایید.

* تمامی پیام های ارسالی به دستگاه باید با حروف بزرگ انگلیسی و دستورات بدون فاصله فرستاده شود.

* شماره های ذخیره شده در حافظه ۰ و ۱ و ۲ پیام کوتاه به عنوان مدیر دستگاه شناخته می شود.

ترمینال باتری(BAT)

با رعایت جهت سیم، سیم قرمز به مثبت و سیم مشکی به ترمینال منفی وصل می شود. این مسیر دارای یک فیور چهار آمپر است که قادر است تا باتری هفت آمپر را شارژ کند.

خروجی تغذیه حسگر ها (AUX)

تغذیه کلیه حسگرها را با حفظ جهت و به طور موازی به ترمینال AUX وصل کنید.

خروجی برای آژیر (SIR)

سیرن یا پیژو دوازده ولت را با رعایت جهت صحیح سیم ها به ترمینال SIR وصل کنید.

خروجی برای بلندگو (SP)

حداکثر تا دو بلندگو هشت اهم ۲۵ وات امکان اتصال به دزدگیر را دارد.
– در صورت نیاز به بلندگو بیشتر، لازم است از برد آژیر بیرونی استفاده نمود.

زون ها (Z1 – Z2 – Z3 – Z5)

تمامی زون ها به صورت NC (NORMALLY CLOSED) هستند. یعنی اتصال بین دو پایه بسته است و در هنگام فعال بودن دزدگیر، در صورت باز شدن این مسیر دستگاه شروع به هشدار می کند.

– در صورت اتصال بیش از یک حسگر به زون، حسگرها باید به صورت سری به هم متصل شوند.

توجه: در صورت اتصال حسگر به زون مربوطه، جامپر بالای ترمینال را بردارید.

حالت زون	دینگ دانگ	نیمه فعال	۲۴ساعته	بی سیم
شماره زون	یک	یک، دو و پنج	سه	پنج

خروجی ها (OUT1 – OUT2)

از خروجی های دستگاه می توان برای کنترل وسایل برقی مانند لامپ وکولر استفاده نمود. بدین صورت که از طریق تماس و یا نرم افزار، وسایل برقی را از راه دور خاموش و روشن کرد.

خروجی	نرم افزار (پیامک)	تماس	ریموت
خروجی ۱*	دائمی و لحظه ای	دائمی	-
خروجی ۲	دائمی و لحظه ای	دائمی	لحظه ای**

* با فعال کردن حالتARM–LED میتوان تنظیم نمود که با فعال شدن دزدگیر، خروجی یک وصل و با غیرفعال شدن دزدگیر این خروجی قطع شود. کاربرد این حالت برای اتصال پروژکتور به این خروجی یا اتصال به دستگاه ضبط است.

** با فشردن دکمه **➔** یا **➕** ریموت، این خروجی به مدت ۲ ثانیه روشن میشود.

نکته: در صورت فعال کردن حالت ARM–LED دیگر امکان کنترل از طریق تماس و نرم افزار وجود ندارد.

نحوه فعال سازی حالت ARM–LED : فشردن دکمه SET REMOT + **➕** یا **➔**

نکات مربوط به استفاده از خروجی ها

حداکثر توان خروجی دزدگیر صد میلی آمپر است، که لازمه آن استفاده از رله برای کنترل وسایل برقی است.

در شکل زیر نحوه اتصال یک لامپ به برد رله واسط توضیح داده شده است:

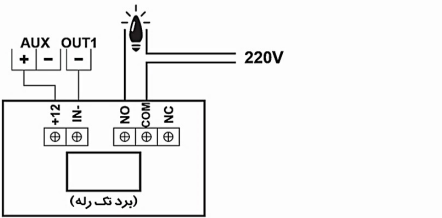

دستور نامگذاری زون ها برای ارسال پیامک هشدار

پیامک ارسانی در هنگام هشدار به کاربران مطابق زیر است:

[نام مکان مورد سرقت]:[نام زون]شماره زون

[دزدگیر خانه باغ]:[انباری (ز1)]

مثال :

قسمت اول این پیام شامل نام مکان مورد سرقت است که باید آدرس مکان مورد سرقت قرار گرفته، در این قسمت پیامک گنجانده شود. (حداکثر ۴۰ کاراکتر)

دستور ذخیره نام مکان مورد سرقت:(پیامی)
[متن مورد نظر]رمز عبور*MA] پس از آن باید برای زون ها (یک تا پنج) نام گذاری کرد تا سریع تر بتوان ناحیه تحریک حسگر را پیدا کرد. (حداکثر تا ده کاراکتر)

دستور نام گذاری زون ها ::(پیامی)
[متن موردنظر]رمز عبور]شماره زون*Z] به عنوان مثال میخواهیم نام مکان مورد سرقت را، دزدگیر خانه باغ و زون یک را به عنوان انباری تعریف کنیم. نحوه ارسال پیامک، به صورت زیر است :

[دزدگیرخانه باغ]0000*MA]

[انباری]0000*Z]

نام مکان مورد سرقت و نام زون ها حتما به یک زبان باشند.(فارسی یا انگلیسی)

تنظیم مدت زمان آژیر

از طریق کد دستوری پایین می توانید مدت زمان آژیر کشیدن دزدگیر را تنظیم نمایید. (زمان آژیر میتواند بین صفر تا چهارصد ثانیه باشد)

[مدت زمان آژیر به ثانیه]رمز عبور*TS]

توجه: زمان آژیر به صورت دو یا سه رقمی میتواند باشد.

مثال :تنظیم مدت زمان آژیر برای ۵۵ ثانیه

تنظیم سطح امنیت ورودی

برای فعالسازی سطح امنیت، کد دستوری زیر را برای دستگاه ارسال نمایید:

ON/OFF]رمز عبور*SS]

در زمان راه اندازی اولیه، که هنوز هیچ شماره ای در پنج حافظه اول تماس دستگاه ثبت نشده، هر شخصی امکان فعال یا غیرفعال سازی سطح امنیت را دارد. ولی در صورتی که در این حافظه ها شماره ای ذخیره شده باشد، فقط همان شماره امکان تنظیم سطح امنیت را دارد.

تنظیم نوع تک آژیر

برای تنظیم صدای فعال و غیرفعال شدن دزدگیر میتوانید از طریق کد دستوری پایین اقدام کنید:

[1/2/3]رمز عبور*CP]

۱: (بلندگوی داخلی)
LOW : M-SP
۲: (بلندگوی داخلی و پیژو)
MID : M-SP , SIR
۳: (بلندگو داخلی، پیژو و بلندگو بیرونی)
HIGH : M-SP , SIR , SP
به عنوان مثال برای پخش صدای فعال و غیرفعال شدن از بلندگو داخلی و پیژو، عدد دو را در دستور پیامکی قرار داده و به دستگاه ارسال نمایید..
[2]CP0000*]

کنترل دستگاه و خروجی ها از طریق تماس صوتی

بعد از تماس با دستگاه و شنیدن صدای « رمز را وارد کنید» رمز چهار رقمی را با فاصله از یکدیگر وارد نمایید. با زدن هر کلید، دستگاه با صدای تک بوق دریافت کد را تایید می‌کند. (حداکثر فاصله ی بین وارد کردن کدها سه ثانیه است). درصورت ورود رمز اشتباه بلافاصله دستگاه ارتباط را قطع می‌کند. در صورتی که رمز درست باشد، با صدای تک بوق ممتد، وارد منوی کنترل دستگاه می شوید که می توانید کنترل خروجی ها و فعال و غیرفعال شدن دستگاه را به صورت زیر کنترل کنید:

کلید یک، خروجی اول را روشن می کند و صدای مربوط به آن پخش می شود.
با فشردن مجدد، خروجی یک خاموش شده و صدای مربوط به آن پخش می شود.
به همین صورت خروجی دو توسط کلید دو کنترل می شود.
کلید پنج جهت فعال و غیرفعال کردن دزدگیر است که با فشردن این کلید دزدگیر فعال و با فشردن مجدد، دزدگیر غیرفعال می شود. (میتوان ازکلید هشت نیز به جای کلید پنج استفاده نمود)

با فشردن کلید شش، دزدگیر به صورت نیمه فعال در می آید و با فشردن مجدد این کلید، دزدگیر غیرفعال می شود.

در تمام مراحل در صورتی که کد کلید مورد نظر توسط دستگاه گرفته شده باشد یک صدای تک بوق برگشت داده می شود و بعد از آن صدای مربوطه پخش می شود و درصورتی که کلید فشرده شده کلیدی به غیر از یک، دو، پنج، شش و هشت باشد، دو بار صدای تک بوق را خواهید شنید و روی نمایشگر کلمه ERROR CODE نمایش داده می شود.

نحوه تنظیمات مربوط به دستگاه دارای صفحه کلید و نمایشگر

در دستگاه های دارای صفحه کلید، میتوانید تنظیمات را از طریق منو دستگاه نیز انجام دهید.

قبل از ورود به منو تنظیمات، ابتدا دکمه **MENU** را فشار دهید و سپس رمز را وارد کنید. رمز پیش فرض**0000** است .

شما میتوانید با دو دکمه **⬆️** و **⬇️** منو مورد نظر خود را جستجو و انتخاب کنید.

به یاد داشته باشید که در صورت عدم استفاده از دستگاه به مدت ۶۰ ثانیه، صفحه قفل می شود.

در منو تنظیمات ۱۲ زیر منو وجود دارد که اگر روی هرکدام از منوها دکمه **ENTER** را فشار دهید، وارد آن زیر منو می شوید.

1 ثبت شماره تلفن

۱-1 ثبت شماره تلفن

دو نوع حافظه جهت ذخیره شماره تلفن وجود دارد :

1=SET (جهت ارسال پیامک)

2=CALL (جهت تماس از طریق سیم کارت دزدگیر)

بعد از انتخاب گزینه مورد نظر یکی از حافظه های **0** تا **9** را انتخاب و سپس دکمه **ENTER** را فشار دهید. و در نهایت شماره تلفن را وارد نموده و برای ثبت دکمه **ENTER** را فشار دهید.

نکته : اگر عددی را اشتباه وارد کردید، میتوانید با استفاده از دکمه **←#** شماره مورد نظر را اصلاح نمایید.

۲- ۱ مشاهده شماره تلفن ذخیره شده

با انتخاب حافظه موردنظر، شماره ذخیره شده در آن حافظه نمایش داده میشود.

۳- ۱ حذف شماره تلفن ذخیره شده

ابتدا حافظه مورد نظر را انتخاب و دکمه **ENTER** را فشار دهید و سپس با فشردن مجدد دکمه **ENTER** این شماره حذف خواهد شد.

۴- ۱ امتحان کردن شماره گیری دستگاه

حافظه مورد نظر را انتخاب نموده و سپس با فشردن دکمه **MENU** بسته به نوع حافظه ذخیره شده، به آن تماس یا پیامک ارسال میشود.

۲ ضبط وپخش صدای هشدار و بخش کنترل Rec & play

دراین بخش تا ۲۰ ثانیه صدا قابل ضبط است.

– این صدا هنگام هشدار در تماس تلفنی با کاربران پخش می شود.

با فشردن دکمه **1** صدای مورد نظر را ضبط و در انتها دکمه **ENTER** را فشار دهید. با فشردن دکمه **2** صدای ضبط شده پخش می شود.

۱-۲ ضبط صدا برای بخش کنترل دستگاه وخروجی ها

این صدا به صورت پیش فرض روی دستگاه ذخیره شده است که برای تغییر در این منو لازم است که دکمه **0** را فشار دهید و سپس اقدام به ضبط صدای مربوطه کنید. به این صورت که با نمایش هر متن روی نمایشگر با مشاهده **START** شما بلافاصله صدای مربوط به آن را بیان کنید تا ضبط شود . برای پخش آن در همین منو دکمه **9** را فشار دهید.

۳ تنظیم نوع پخش تک آژیر فعال وغیر فعال Out alarm set

اگر صدای فعال و غیرفعال شدن دزدگیر، رسا نباشد، میتوانید در این بخش تنظیم نمایید که صدا از کدام بلندگو پخش شود. با دکمه های **⬆️** و **⬇️** یکی از حالت های زیر را انتخاب و دکمه **ENTER** را فشار دهید.

(بلندگوی داخلی)
LOW : M-SP

(بلندگوی داخلی و پیژو)
MID : M-SP , SIR

(بلندگو داخلی، پیژو و بلندگو بیرونی)
HIGH : M-SP , SIR , SP

– پیشفرض حالت دوم است.

۴ تغییر رمز Password set

ابتدا رمز قدیمی را وارد نمایید و سپس دومرتبه رمز جدید را وارد نمایید و در انتها دکمه **ENTER** را فشار دهید تا رمز جدید در دستگاه ذخیره شود .

۵ تنظیم مدت زمان آژیر Time alarm

در این منو مدت زمان آژیر را بین ۱۰ تا ۴۰۰ ثانیه انتخاب و با دکمه ها **⬆️** و **⬇️** زمان آژیر را کم و زیاد کنید.

زمان آژیر پیشفرض ۶۰ ثانیه است.

نحوه تنظیمات مربوط به دستگاه دارای صفحه کلید و نمایشگر

➦ افزودن ریموت Remot

تا۱ه ریموت قابل افزودن به دستگاه است .

1–۶ SET REMOT

با فشردن دکمه **1** ۱۵ ثانیه زمان دارید ریموت را به دستگاه معرفی نمایید . توجه : لازم است برای افزودن، دکمه **⏏️** ریموت را فشاردهید.

۲–۶ CHECK REMOT

با فشردن دکمه **2** تعداد ونوع ریموت های معرفی شده را نمایش می دهد.

#–۶ DELET ALL

با فشردن دکمه **#←** تمامی ریموت های معرفی شده پاک می شود .

دینگ دانگ CHIME

اگر بخواهیم در زمان غیرفعال بودن دزدگیر ازحضور افراد مطلع شویم،(از طریق پخش صدای دینگ دانگ در بلندگوی داخلی) باید این حالت را برای زون یک فعال نمود.

– برای فعالسازی این حالت به راهنمای سریع ریموت مراجعه نمایید.

۷ افزودن حسگر بی سیم wireless pir

در این دستگاه قابلیت اضافه شدن تا ۲۰ حسگر بی سیم را دارد.

1–۷ WPIR SET

برای معرفی کردن حسگر بی سیم روی دزدگیر، ابتدا اگر حسگر مورد نظر جامپر AO تاA7 دارد را باید متفاوت از هم چیدمان کرد و با فشردن دکمه **1** در این منو، حسگر را تا ۱۰ثانیه فرصت دارید تحریک نمایید که به دستگاه اضافه شود، سپس نوع زون آن را با وارد کردن عدد **1** تا **5** مشخص و در انتها دکمه **ENTER** را وارد کرد تا با پخش صدای تک بوق اضافه شدن حسگر را تایید کند.

مشخص کردن زون برای این است که اگر نیاز به حالت های خاصی مانند دینگ دانگ(زون ۱)، نیمه فعال(زون ۱ و۲ و ۵) و ۲۴ ساعته (زون ۳)را دارید، بتوان روی این حسگر ها اعمال کرد. اگر نیاز به این حالت ها ندارید، کافیست روی زون ۵ ذخیره نمایید.

۲–۷ WPIR CHECK

با فشردن دکمه **2** تعداد حسگر معرفی شده را نمایش می دهد.

۳–۷ SOS REMOT

با فشردن دکمه **3** تا ۱۰ثانیه فرصت دارید، یک ریموت جدید به دستگاه معرفی کنید. توجه : این ریموت جهت هشدار اضطراری است. کاربرد این ریموت بیشتر برای طلافروشان یا نگهبانان است. در مواقع اضطراری با فشردن هر کدام از دکمه های این ریموت، دستگاه شروع به هشدار می کند.

#–۷ DELETALL

با فشردن دکمه **#←** تمامی حسگرهای معرفی شده پاک می شود.

➦ تنظیم سطح امنیت Security

با فشردن دکمه **1** حالت HIGH (سطح بالا) و یا با فشردن دکمه **2** حالت MID (سطح پایین) را انتخاب کرده و در انتها دکمه **ENTER** را فشاردهید. درحالت MID تمامی افرادی که شماره سیم کارت و رمز عبور را داشته باشند می توانند دستگاه راکنترل نمایند ولی در حالت HIGH فقط کسانی که شماره آنها دره حافظه اولGSM ذخیره شده باشد امکان کنترل دزدگیررا دارند .

۹ مشاهده موجودی وشارژکردن سیم کارت Charge

ماندنگوشی موبایل، سیم کارت را شارژ یا موجودی آن را مشاهده نمایید.

ایرانسل: #*۱۴۱* / همراه اول: #*۱۱*#*۱۴۰*
میزان اعتبار ایرانسل: #* رمز شارژ*۱۴۱ / همراه اول: #* رمز شارژ*#*۱۴۰* :شارژکردن

۱۰- مشاهده میزان آنتن سیم کارت و مدل دستگاه Ant

در این منو میزان آنتن، مدل و نسخه برنامه دستگاه نمایش داده می شود.

میزان آنتن از - تا ۳۲ است که از ۲۰ به بعد نشان دهنده آنتن دهی مطلوب است.

۱۱ بازگشت به تنظیمات کارخانه Reset

با فشردن مجدد **ENTER**، دستگاه به تنظیمات کارخانه بر می گردد.

۱۲ فعال سازی زون ۲۴ ساعته (ZONE3) 24H

با فشردن دکمه **1** حالت ۲۴ ساعته فعال و با فشردن دکمه **2** این حالت برای زون ۳ غیرفعال می شود. با فعال شدن این حالت درصورت تحریک، دستگاه در هر حالت (فعال و غیرفعال) شروع به هشدار می کند.